

1983 (毎月1回発行)

11月号

(村の面積)

332.60km²

発行所 福井県大野郡和泉村

広報

いずみ

(昭和58年11月1日現在)

村の人口

総人口	1,338人
男	672人
女	666人
出生	2人
死亡	2人
転入	6人
転出	12人
世帯数	431世帯



第27回村民体育大会は11月6日(日)、村民グラウンドで開かれました。

この日は、村民多数が赤・白・青・黄・緑に分かれて、ラムネ飲みリレー(写真上)や綱引きなどを行い、競技のたびに応援の村民の大きな歓声が起こっていました。成績は熱戦の末、緑チーム(朝日)が優勝しました。

みんなで越美北線を利用しよう。



村民体育大会の スナックから



公給領収書を必ず 受けとりましょう

県では十一月十五日から十二月三十一日までの期間、料理飲食など消費税の「公給領収証完全交付受領運動」を実施しています。

村民のみなさんが旅館に泊まったり、料理店などで飲食がかかる場合は、経営者が必ず公給領収証をお渡しすることになっていきますから、忘れずに受け取ってください。

ただし、次の場合は税金はかかりません。(免税点)

利用場所及び方法		料 金
旅 館	宿 泊 (1人1泊2食)	5,000円以下
	昼食・休けい(1人1回)	2,500円以下
飲食店(寿司・スナックなど) (1人1回)		2,500円以下
料 理 店・小 料 理・パ ー		免税点なし

この税は県民福祉のための貴重な財源となっております。

その他生薬相場一覧

キハダ (黄ばく皮)	1kg当り 1,000円～1,100円
オウレン	1kg当り 12,000円～13,000円
しゃくやく	1kg当り 1,800円
せんぶり	1kg当り 4,300円～4,500円
トウキ	1kg当り (北海)1,100円 (大和)1,300円
サフラン	1g当り 250円
ゲンノショウコ	1kg当り 700円

11月7日現在 大阪、仲間相場より
※相場価格と業者の買取り価格とは異なります。

特林コーナー

オウレン・生薬相場情報

オウレンの相場は、五十四年八月頃の一kg当り二万七千円から二万八千円、一貫目十万円前後の超高値でありましたが、五十五年秋口の大暴落で一kg当り一万円台に落ちました。原因としては、生薬業者が高い国内物より安く手に入る国外物(主に中国産)に切りかえ、輸入物を多く扱うことになったことと、国内でもオウレンの生産過剰化があげられる。

以上のような過程でオウレンの相場はここ一年から二年の間で一万円台を横ばいの状態でありました。

しかし昨今、中国が近代工業化の方策によりオウレンを原材料として出す方式から漢方製剤として輸出する意向に変わったため、中国の貿易取引機関である広州交易会でもオウレンの出品が少なくなりまた中国産のオウレンの価格も高くなり、ますます国内物に再度引き合いが寄せられるようになってきているが、国内物のヒネ在庫もすでに底をついている状態から今後相場はますます上昇する見込であります。

57年度一般会計決算状況

歳入決算額 1,361,254千円
 歳出決算額 1,275,484千円
 歳入歳出差引残額 85,770千円

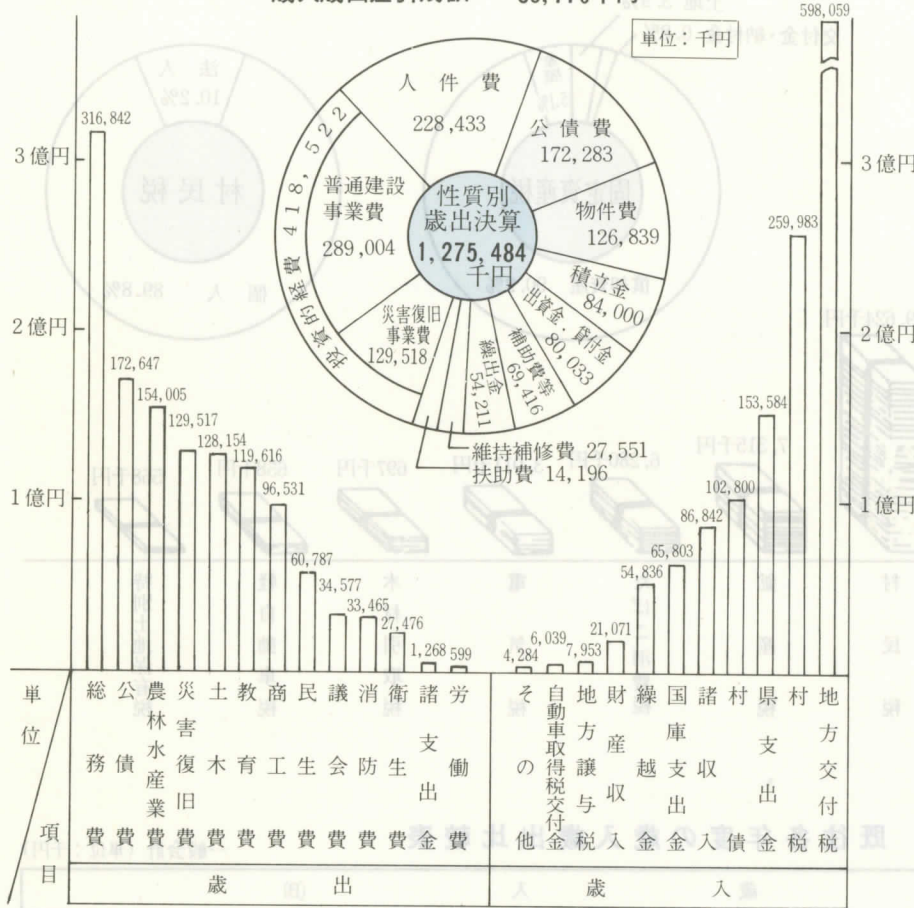

村財政事情の作成および公表に関する条例の定めるところにより村の財政事情を公表します。

今回は、五十七年度決算と五十八年度上半期の財政運営状況のあらましを説明します。

この財政事情は村民の皆さま

財政事情の公表

んに村財政の現況をお知らせし、その実態と村政の動きを充分認識していただくものがあります。

今後とも、村政発展のため一層のご協力をお願いします。

五十八年十一月一日
 村長 新井一雄

57年度会計別決算総括表

(単位：円)

会計名	区分	予算額	決算額	予算額に対する決算額の比較増減額	予算額に対する決算額の比率(%)
一般会計	歳入	1,351,356,000	1,361,253,626	9,897,626	100.7
	歳出	1,351,356,000	1,275,483,514	△ 75,872,486	94.4
	差引残額	0	85,770,112	翌年度へ繰越	
簡易水道事業特別会計	歳入	8,494,000	8,633,386	139,386	101.6
	歳出	8,494,000	6,929,268	△ 1,564,732	81.6
	差引残額	0	1,704,118	翌年度へ繰越	
国民健康保険事業特別会計	歳入	46,511,000	47,549,888	1,038,888	102.2
	歳出	46,511,000	43,673,756	△ 2,837,244	93.9
	差引残額	0	3,876,132	翌年度へ繰越	
診療所事業特別会計	歳入	24,243,000	25,833,108	1,590,108	106.6
	歳出	24,243,000	23,465,476	△ 777,524	96.8
	差引残額	0	2,367,632	翌年度へ繰越	
農業共済事業特別会計	歳入	8,146,000	7,933,178	△ 212,822	97.4
	歳出	8,146,000	7,522,143	△ 623,857	92.3
	差引残額	0	411,035	翌年度へ繰越	
国民休養地事業特別会計	歳入	69,337,000	70,996,680	1,659,680	102.4
	歳出	69,337,000	68,973,996	△ 363,004	99.5
	差引残額	0	2,022,684	翌年度へ繰越	
老人医療事業特別会計	歳入	3,563,000	3,967,000	404,000	111.3
	歳出	3,563,000	2,853,356	△ 709,644	80.1
	差引残額	0	1,113,644	翌年度へ繰越	

村税の収入状況

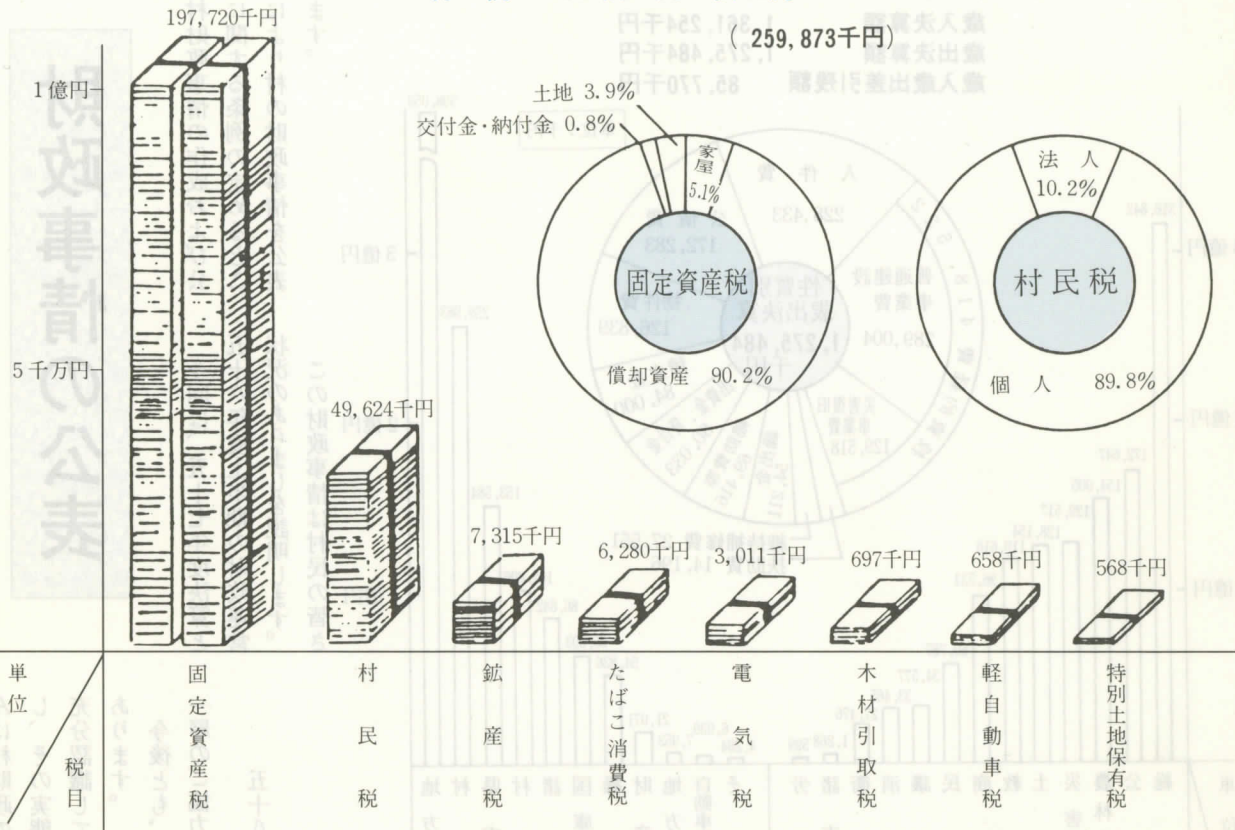

既往各年度の歳入歳出比較表

一般会計(単位:千円)

年 度	予 算 額 (A)	歳 入 (B)										計 金 額	B A
		一 般 財 源		税 外 収 入						計			
		金 額	%	金 額	%	金 額	%	金 額	%	金 額	%		
53	1,259,667	263,444	21.0	349,242	27.8	230,600	18.3	262,818	20.9	151,277	12.0	1,257,381	99.8
54	1,088,746	282,048	25.4	410,339	36.9	139,200	12.5	210,825	19.0	69,692	6.2	1,112,104	102.2
55	1,384,929	285,225	21.1	493,383	36.5	188,200	13.9	192,650	14.3	192,430	14.2	1,351,888	97.6
56	1,490,863	283,193	18.5	546,070	35.8	195,200	12.8	277,307	18.2	223,044	14.7	1,524,814	102.3
57	1,351,356	273,865	20.1	598,059	43.9	102,800	7.6	219,387	16.1	167,143	12.3	1,361,254	100.7

年 度	予 算 額 (A)	歳 出 (B)						計 金 額	B A	歳入歳出差引
		経 常 費		臨 時 費		計				
		金 額	%	金 額	%	金 額	B A			
53	1,259,667	400,260	32.6	826,706	67.4	1,226,966	97.4	30,415		
54	1,088,746	462,078	44.0	587,900	56.0	1,049,978	96.4	62,127		
55	1,384,929	513,115	41.5	723,670	58.5	1,236,785	89.3	115,103		
56	1,490,863	539,027	37.2	910,951	62.8	1,449,978	97.3	74,836		
57	1,351,356	569,431	44.7	706,053	55.3	1,275,484	94.4	85,770		

村民1人当り税負担額と歳出額の年度別比較 村民1人当りおよび1世帯当りの税負担額

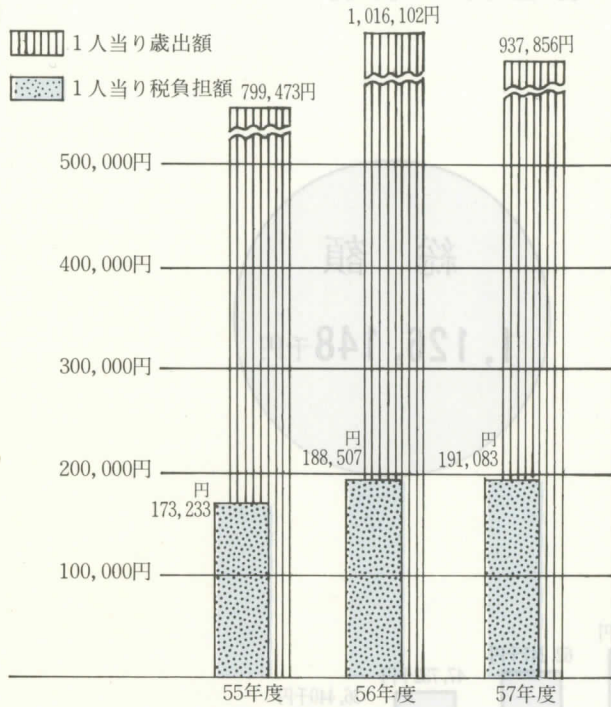

1世帯当り (440世帯)	村税負担額	1人当り (1,360人)
99,147円	村民税	32,076円
449,360円	固定資産税	145,381円
1,495円	軽自動車税	484円
14,273円	たばこ消費税	4,618円
6,843円	電気税	2,214円
16,627円	鉱産税	5,379円
1,584円	木材引取税	513円
1,291円	特別土地保有税	418円
590,620円	計	191,083円

建物延べ 宅地 18,154.92m ² 18,234.27m ²	山林 その他 11,427.877.00m ² 64,567.00m ²	有価証券 1,760千円
<h3>公有財産の状況</h3> <p>昭和58年3月31日現在</p>		
基金 財政調整基金 190,350,000円 村有林造林基金 8,000,000円 国民年金印紙購入基金 200,000円 住宅資金貸付基金 50,700,000円 減債基金 90,000,000円	出資金 9,489千円	自動車 13台 ダンプ・トラック 1台 マイクロバス 1台 除雪機械 7台

57年度 特別会計決算の状況

簡易水道事業	
歳入	8,633,386円
歳出	6,929,268円
歳入歳出差引	1,704,118円
給水世帯	259世帯
給水人口	826人

農業共済事業	
歳入	7,933,178円
歳出	7,522,143円
歳入歳出差引	411,035円
引受戸数	90戸
引受面積	2,011a
引受数量	48,689kg

国民健康保険事業	
歳入	47,549,888円
歳出	43,673,756円
歳入歳出差引	3,876,132円
被保険者数	259人
1人当り保険税	35,143円
1人当り療養費	110,764円

診療所事業	
歳入	25,833,108円
歳出	23,465,476円
歳入歳出差引	2,367,632円
病床	一般6床
診療所数	一般1、歯科1

老人医療事業	
歳入	3,967,000円
歳出	2,853,356円
歳入歳出差引	1,113,644円

国民休養地事業	
歳入	70,996,680円
歳出	68,973,996円
歳入歳出差引	2,022,684円
利用者数	38,017人

57年度末地方債現在高の状況

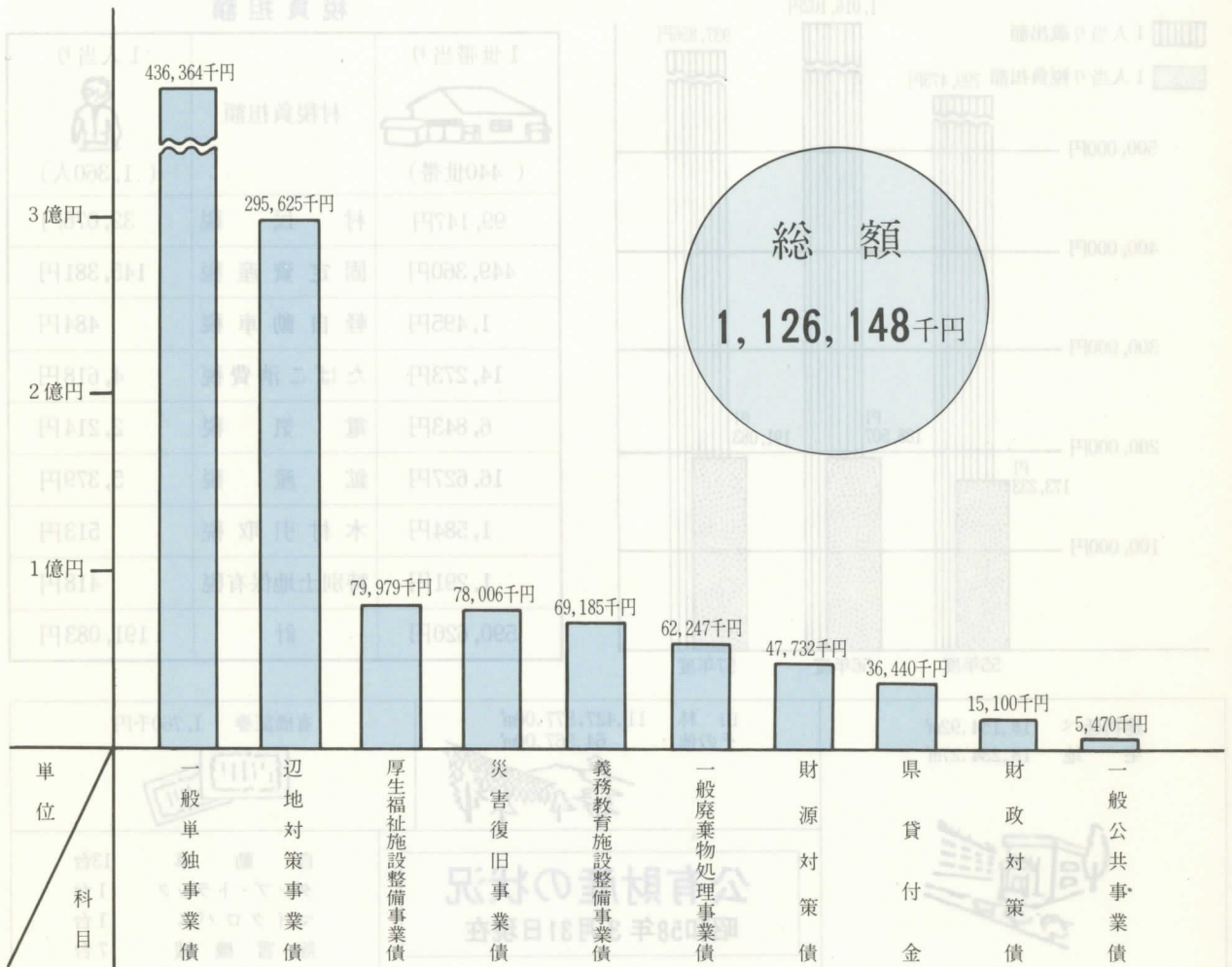

57年度末借入先別の現在高

57年度借入債の事業別内訳

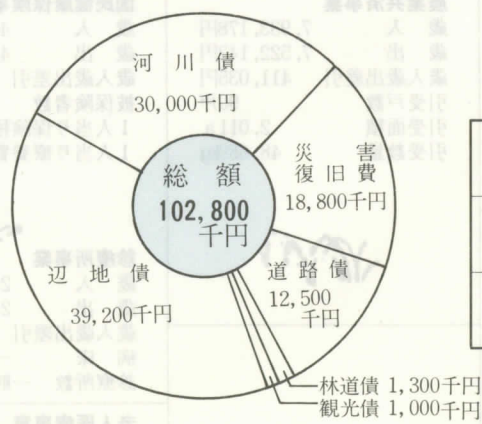
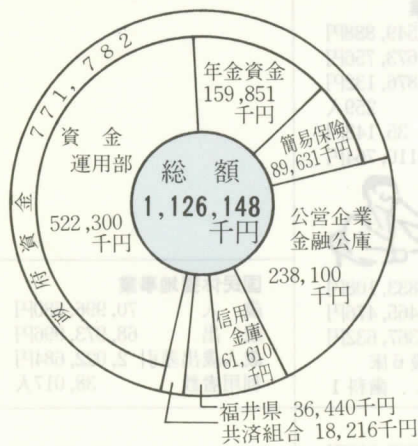

特別会計の57年度末現在高

会計名	金額
簡易水道事業	35,802千円
休養地事業	144,200千円

57年度における主な事業の内訳

(単位：千円)

区 分	事 業 名	金 額	財 源 内 訳				備 考
			国(県)支出金	起 債	そ の 他	一般財源	
議 会 費	議場用備品整備事業	1,873				1,873	
総 務 費	コミュニティ広場整備事業	5,000			2,000	3,000	
	生活安定資金貸付事業	10,000			10,000		
	住宅資金貸付事業	2,000				2,000	
	村有林造林事業	7,957			1,088	6,869	
	分譲宅地造成事業	13,800				13,800	
	水防倉庫改修事業	1,510				1,510	
	庁舎改修事業	1,890				1,890	
	越美北線乗車助成事業	1,140				1,140	
	後野テレビ改修事業補助	1,150				1,150	
	村勢要覧作製事業	2,675				2,675	
衛 生 費	大野市し尿処理施設改良事業負担金	5,980				5,980	
農 林 水 産 業 費	山村開発センター整備事業	53,000	31,800	21,200			
	多目的集会施設整備事業	18,300	12,810	5,400		90	
	農業施設整備事業	18,272	7,890			10,382	
	林道改良事業	12,726	7,152	1,300		4,274	
	杉苗畑造成事業補助	2,500				2,500	
	オーレン栽培事業補助	5,619	4,358			1,261	<出>
常 出 金	淡水魚放流事業	3,600				3,600	
商 工 費	商工振興資金貸付事業	20,000			20,000		
	鉱業振興資金貸付事業	50,000			50,000		
	国民休養地整備事業	5,909	700	1,000		4,209	
	万本桜推進事業	1,000				1,000	
	紅葉まつり事業補助	1,000				1,000	
土 木 費	道路台帳整備事業	1,200				1,200	
	県営事業負担金	18,271				18,271	国道、県道等改良事業負担金
	道路整備事業	14,449		12,000		2,449	7ヶ所
	橋りょう整備事業	30,311	20,000	10,000		311	木
	河川整備事業	31,550		30,000		1,550	7ヶ所
教 育 費	教職員住宅購入事業	3,989				3,989	
	学校施設整備事業	6,566				6,566	
災 害 復 旧 費	林道災害復旧事業	75,233	65,173	4,100		5,960	24ヶ所
	農業施設災害復旧事業	4,133	4,040			93	5ヶ所
	公共土木施設災害復旧事業	50,151	32,751	14,700		2,700	6ヶ所
諸 支 出 金	土地購入事業	1,267				1,267	

◀昭和58年度上半期の財政運営状況▶

〈歳 入〉

(単位：千円)

区 分	当初予算	補正額	現計予算	収入済額	収入率
1 村 税	250,127	113	250,240	113,794	45.5
2 地 方 譲 与 税	7,500	—	7,500	1,936	25.8
3 自動車取得税交付金	7,000	—	7,000	2,269	32.4
4 地 方 交 付 税	445,000	5,333	450,333	334,241	74.2
5 交通安全対等特別交付金	10	—	10	—	—
6 分担金及び負担金	6,200	—	6,200	1,011	16.3
7 使用料及び手数料	2,196	215	2,411	1,259	52.2
8 国 庫 支 出 金	57,560	2,966	60,526	4,437	7.3
9 県 支 出 金	114,056	3,743	117,799	19,438	16.5
10 財 産 収 入	34,098	—	34,098	12,106	35.5
11 寄 附 金	10	—	10	—	—
12 繰 入 金	30,000	5,000	35,000	—	—
13 繰 越 金	30,000	53,170	83,170	85,770	103.1
14 諸 収 入	111,633	—	111,633	1,214	1.1
15 村 債	89,810	4,000	93,810	—	—
計	1,185,200	74,540	1,259,740	577,475	45.8

〈歳 出〉

(単位：千円)

区 分	当初予算	補正額	現計予算	支出済額	支出率
1 議 会 費	31,357	70	31,427	14,688	46.7
2 総 務 費	200,697	42,153	242,850	123,491	50.9
3 民 生 費	56,138	—	56,138	25,818	50.0
4 衛 生 費	25,039	600	25,639	10,449	40.8
5 労 働 費	751	—	751	—	—
6 農 林 水 産 業 費	222,919	3,302	226,221	75,030	33.2
7 商 工 費	123,165	10,080	133,245	113,430	85.1
8 土 木 費	170,002	11,975	181,977	34,170	18.8
9 消 防 費	27,254	—	27,254	13,854	50.8
10 教 育 費	127,448	3,915	131,363	46,531	35.4
11 災 害 復 旧 費	1,560	—	1,560	1,415	90.7
12 公 債 費	185,475	—	185,475	85,531	46.1
13 諸 支 出 金	11,032	—	11,032	—	—
14 予 備 費	2,363	—	4,808	—	—
計	1,185,200	72,095	1,259,740	544,407	43.2

自治体消防制度35周年を 記念し県消防大会を実施

十月二十四日(月)、福井
市で自治体消防三十五周年を
記念し、県下市町村の消防機
関が参加して県消防大会が実
施されました。

この日は、殉職者の慰霊祭
いっせい放水訓練、表彰式な
どが来賓多数が見守るなか行
われ、本村では次の方々を表
彰を受けました。

○功労章
二分団 分団長 西 喜代美
三分団 団員 横地 市春

◆県知事表彰

○功労章
二分団 分団長 西 喜代美

○永年勤続精績章
一分団 団員 長島 邦治
三分団 団員 小山 敏次
四分団 班長 曾根 雄次
四分団 班長 中村 義和

○銀杯(現職30年)
四分団 班長 中村 義和
四分団 班長 朝日 中内紀美枝
朝日 下出 治子

川合 桜川ちよ子
朝日 中内紀美枝
朝日 下出 治子
下山 西 文子
下山 松山なみ子
下山 谷 テリ子
下大納 古川 富子
上大納 谷口 松子
上大納 登 かず子

○永年勤続精績章
一分団 副分団長 古川 涉
四分団 班長 阿部 定雄
三分団 班長 原 維雄
三分団 団員 村下 幸治
三分団 団員 丸山 義治
四分団 部長 宮本 忠

川合 桜川ちよ子
朝日 中内紀美枝
朝日 下出 治子
下山 西 文子
下山 松山なみ子
下山 谷 テリ子
下大納 古川 富子
上大納 谷口 松子
上大納 登 かず子

秋の火災予防運動実施 11月26日～12月2日

＝点検は防火のはじまり＝

＝しめくくり＝



秋季消防訓練を実施

秋季消防訓練が十月二十三
日(日)、上大納地区村民体
育館前で実施されました。

この日は百三十三名の団員
が参加して、来賓多数が見守
るなか火災防御訓練や観閲式
表彰式などが行われました。

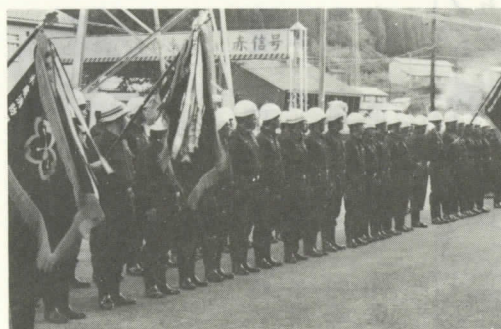

表彰式では永年にわたり消
防活動にご活躍された山岸金
次前副団長に村から感謝状が
授与されました。

12月4日から10日までの 一週間が人権週間です

法務局や人権擁護委員は、
家庭内、近隣のもめごと、騒
音、悪臭などの公害、その他
不当な差別扱いや、いやがら
せなどいろいろな悩みごとの
相談に秘密を守り、無料で応
じておりますので、いつでも
お気軽にご相談ください。

本村には村長から推せんさ
れて、法務大臣が委嘱した次
の人権擁護委員がおります。

(敬称略)
宇野 重豊 下山 二四三七
長岡 昇一 上大納 二七〇一
平野まさえ 川合 二六二八

国保だより

国保の支払う医療費 急激に増加

村では、このほど向こう一年間医療費がどのくらい使われるか推定してみたところ、平均的家庭で約三十万にもものぼることがわかりました。これを昨年と比べると約一・五倍の増加となります。もう

「健康は幸せの第一」です。あなたの家庭も、今日から家族ぐるみでできる健康プランをたてて実行してみませんか。

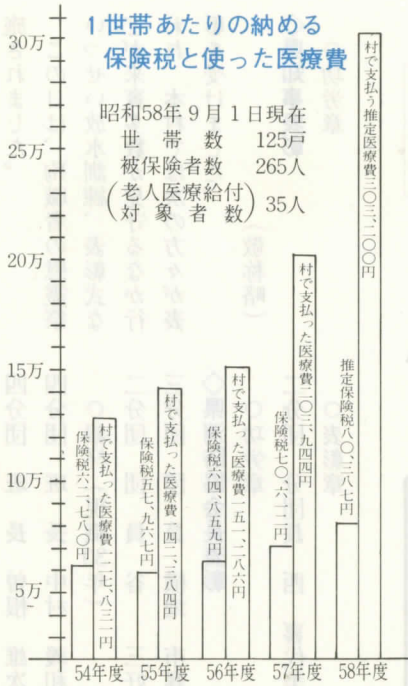

短歌コーナー

朝の窓 ひらけば秋気 さやかなり
金木犀の 香りほのかに 水蓮
ウインドに 映る姿の 哀れなる
腰を丸めて 町を行くなり 千代子
年を忘れ かんざし等を 求め来て
おごりの春を 一人楽しむ とみ子

医療を受けている人からもお金(国保税)をだしていただき支払いにあてています。もし皆さんの使う医療費が今までどおり増え続けたら国保税はもちろんのこと、皆さんの家庭の医療出費も一・五倍と多くなることとなります。

年金手帳は大切に 一人一冊

国民年金に加入のみなさんは、年金手帳をお持ちですね。この手帳は、加入者のすべてに交付されているもので、国民年金の記号・番号や加入記録などが記入されており、年金を受けるときや年金の個人貸付けを受けようとするときなどに必要となりますからくれぐれも大切に保管してください。

年金手帳は、国民年金のほか、厚生年金保険、船員保険の三制度に共通して使用す

るものですから、一冊の手帳で三制度の加入や脱退の記録が分かるようになっていきます。そこで、職業が変わってこれらの加入する年金制度が異なっても、既に手帳をお持ちの方は、新たに手帳の交付を受けることのないようにしてください。

もし年金手帳を紛失したり破損したときには、すぐに役場年金係で再交付の手続きを行ってください。

赤ちゃん誕生

名 前 保護者 続柄 住所
長崎 康弘 仲夫 長男 上大納
田村 英樹 繁吉 長男 上大納
表 和恵 泰郎 次女 朝日
石崎 拓真 守 長男 上大納
水谷 加奈 光一 長女 朝日

人のうごき

◆死 亡 (敬称略)
名 前 住所 年齢
吉岡 淳 上大納 73歳
中山 正 朝日 70歳



(昭和58年10月1日現在)

村の人口	1,344人
総人口	677人
男	667人
女	3人
出生	0人
死亡	1人
転入	6人
転出	6人
世帯数	434世帯

(今月から当月分の人口を掲載することにいたしました。)

