



広報

い

ず

み

議会だより

人口778人・男372人・女406人・出生1人・死亡4人・転入9人・転出14人・世帯数287世帯・外国2人 7月1日現在



第24回 和泉健康マラソン大会(駅伝の部)

2002年夏号  
No.438

# 選挙結果

選挙の種類 和泉村議会議員一般選挙

定数 8名

選挙区 全村一区

選挙期日 平成14年6月30日

選挙期日の告示年月日 平成14年6月25日

選挙すべき事由 任期満了

任期満了に伴う村議会議員選挙は、六月三十日、村内四投票所で行われました。開票は午後九時より中央公民館で始まり午後九時五二分各候補者の得票数が確定しました。

# 村議会議員選挙 結果まとめ

## 投票結果

性別	選挙当日有権者数	投票者数	棄権者数	投票率	有効票数	無効票数	無効票数
男	295	266	29	90.17%	-	-	-
女	333	302	31	90.69%	-	-	-
計	628	568	60	90.45%	565	3	0.53%

## 開票結果

当落の別	候補者氏名	年齢	党派	得票数	住所	摘要
当選	あら いもと え 新 井 基 衛	59	無所属	85	和泉村川合第16号9番地	新
当選	すえ なが ひこ はる 末 永 彦 治	72	無所属	90	和泉村川合第17号1番地	現
当選	きま じま のり ゆき 木 嶋 則 幸	48	無所属	66	和泉村朝日第22号20番地の2	現
当選	なか やま まさ はる 中 山 正 治	61	無所属	68	和泉村朝日第29号11番地	現
当選	のぼり 登 ひさ お 久 男	69	無所属	65	和泉村上大納第22号22番地	現
当選	し みず いち え 清 水 一 英	62	無所属	81	和泉村下山第39号2番地	現
当選	み しま とし お 三 嶋 利 夫	76	無所属	58	和泉村後野第10号4番地	現
当選	やま もと とし お 山 本 敏 夫	52	無所属	43	和泉村朝日第18号13番地	現
落選	う の しやういちろう 宇 野 章 一 郎	52	無所属	9	和泉村下山第43号10番地	新

# 和泉村の市町村合併を考える 市町村合併村民懇話会設置

地方分権時代となり、市町村や地域の役割がますます重要となつてまいりました。

また国は、市町村の行財政基盤の強化を図るため、自主的な市町村合併を推進しています。

この問題は、地域の将来や住民皆様の生活に大きな影響を与える重大なテーマであり、村民と行政が一体となり、検討し、決断することが必要です。

そこで村では、村民の幅広い意見を聞くために、「市町村合併村民懇話会」(以下「村民懇話会」という。)をこのほど設置し、第一回目の会議を六月二十二日に開きました。村民懇話会は、区長会、各種団体、若者、Iターナーの各代表や公募から選任された二十二名で構成され、八月末を目標に数回開催される予定となっています。

今回は、福井県総務部市町村課地方分権推進、合併支援室総括主任、北島一巳氏による少子高齢化社会と国の厳しい財政事情の中、地方分権の重要性と市町村合併の意義などに

ついて説明がありました。

委員からは、「市町村合併が前提でなく、自分たちの村を守る検討が必要であるのではないか」「合併協議会を立ち上げるにはどうすればよいか」などの質問が出されました。

なお、会議の主な内容は、今後村のホームページや回覧でお知らせする予定にしていますのでご覧ください。

## Q & A

Q・なぜ市町村合併なの？

A・国の財政状況や地方分権時代など大きな環境の変化に適切に対応するため、市町村は行財政の一層の効率化と体制の整備が必要になってきています。

Q・どこと合併するの？

A・今のところ特に決定も意思表示もしていませんが、県の示す形は、奥越二市一村のパターンがあります。

Q・期限はあるの？

A・平成十七年三月までに合併する

と、補助事業の優先採択、合併準備の補助金や有利な起債などが受けられます。ですから、遅くとも本年度中にはある程度の方針を決めなくてはなりません。

Q・村民は何をすればいいの？

A・行政と住民が一体となって結論を出す必要があります。

多くの情報を集め、合併が必要かどうか一人ひとりが考えることが大切です。更に、合併する、しないにかかわらず、村づくりを真剣に考えなくてはなりません。

## 市町村合併村民懇話会委員

会長	嶋田 博	委員	今田 龍治
副会長	新井 悦子		清藤 陽子
委員	三嶋健太郎		林 昭明
	山田 勝美		中村 志野
	古川 涉		川勝紀恵子
	畑口 博文		山内登子雄
	吉本征一郎		川口 雄勝
	松田 七男		櫻川 敏弥
	新井 基衛		仲正千賀子
	谷 弘典		高橋 初美
	辻 克美		末永 秀一



市町村合併に関する

ご意見・ご質問窓口

役場総務課地域再生係

TEL 78-2111

FAX 78-2821

Email : kikaku@vill.izumi.fukui.jp

# 第16回 九頭竜新緑まつり

第十六回九頭竜新緑まつりが五月十一日、十二日、九頭竜国民休養地で、行われました。

新井基衛九頭竜まつり実行委員長のあいさつをはじめ、池尾村長のあいさつがありました。また九頭竜湖観光駅長の谷知美さんがオープニングメッセージを読み上げると共に、和泉村の子供達が手にしていた、たくさんの風船は空高く舞い上がり、開幕しました。

一日目は、あいにく雨が降りましたが、村で採れた新鮮な山菜や、山菜を使ったそばやてんぷらを求めに朝早くから会場には県内外からの人達が訪れていました。ステージでは、和泉村の子供達による昇竜太鼓や、横笛が披露され、また会場内では、江戸時代の商人らが会場を練り歩き、賑わっていました。



# 第11回フォーラム青葉の笛

～黒坂黒太郎コカリナの夕べ～

さわやかな新緑の夕べに

五月二十五日、ふれあい会館において「第十一回フォーラム青葉の笛」黒坂黒太郎コカリナの夕べ」が開催されました。村内外より六〇名余りの来場があり、さわやかなコカリナの音色を楽しみました。コカリナ演奏に黒坂黒太郎氏、歌に矢口周美氏を招き、フォーラムは開催されました。

「コカリナ」とは木からつくられたオカリナのような楽器です。その音色はさわやかでもやさしく、新緑の和泉村にぴったりでした。数あるコカリナの中には、広島原爆で被爆した木から作られているものもあり、その音色からは力強さのようなものも感じられました。

すばらしい演奏や歌の他に黒坂氏の楽しいトークもありました。

また、フォーラムの前座として大野市、美山町のコカリナ愛好家グループ「にわか遊奏隊」からの参加もあり、フォーラムに一花そえてくれました。

さわやかな新緑の夕べ、心地よい気分になれるフォーラムでした。

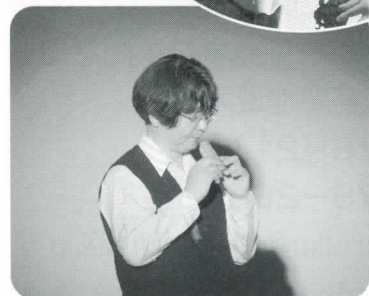

# クリーン・アップふくい大作戦 「空きカン・空きビン回収」

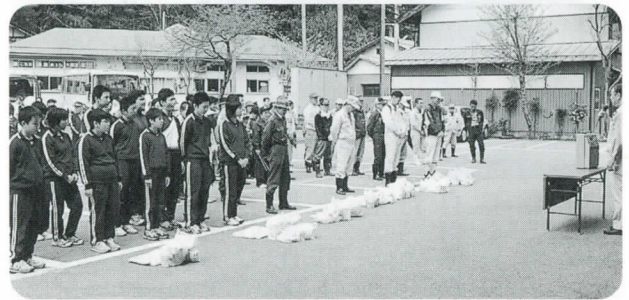

四月二十日、クリーン・アップふくい大作戦「空きカン・空きビン回収」が行われました。

村民の方々と、各事業所、団体のご協力により、国道一五八号や県道沿いなど、とてもきれいになりました。環境美化推進とこれからの観光シーズンにむけて大きな期待がもたれます。

この日、回収されたゴミは約二十tでした。皆様のご協力ありがとうございました。



## 和泉消防団春季消防訓練

四月二十一日、社会福祉総合センターで和泉消防団春季消防訓練が行われました。

今回は、センター一階の調理室で火災がおき、逃げ遅れた人が多数残っていると想定で、行われました。消防署と和泉消防団が協力して、救出と消火にあたる訓練を実施しました。

雨の中にもかかわらず、きびきびとした消防団員達の動作に見学していた村民から感嘆の声があがっていました。

その後、農林業者トレーニングセンターで表彰式が行われました。今回、受賞された方々は、次のとおりです。

### ○消防庁長官表彰

#### 永年勤続功労章

第三分団 分団長 丸山 義治

### ○福井県知事表彰

#### 永年勤続精績章

第三分団	班長	番屋喜久男
第一分団	団員	三嶋 政昭
第一分団	団員	宮原日出喜
第一分団	団員	高崎 浩道
第一分団	団員	新井 英章
第一分団	団員	加藤 和徳
第二分団	団員	谷 弘典

### ○福井県消防協会長表彰

#### 功労章

第二分団 班長 東 義治

#### 表彰章

第一分団	団員	畑口 博文
永年勤続		
第一分団	部長	中山 継男
第三分団	班長	尾崎 一雄
第一分団	団員	川勝 政樹

### ○和泉消防団長表彰

#### 功労章

第一分団 団員 末永 勝士

#### 表彰章

第一分団	団員	稲郷 一朗
第二分団	団員	谷 信弘
第一分団	団員	三嶋 重和
第一分団	団員	木下 宏一
第三分団	団員	内間 康則
第三分団	団員	鈴木 修二



第二分団 団員 山 雄三  
第三分団 団員 長崎 伸夫

第二分団 班長 東 三千雄



### 自衛官募集相談員委嘱式 吉村外治さん委嘱される

五月十日、役場において、自衛官募集相談員委嘱式が行われ、朝日の吉村外治さんが再任されました。これは、村長と自衛隊福井地方連絡長の連盟から委嘱されるもので任期は二年です。

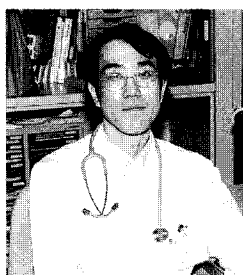

### 診療所内科医師 新谷拓也先生

五月一日、診療所の内科医師として、新谷拓也先生が赴任されました。新谷先生は、平成八年に自治医科大学を卒業後、福井県立病院、上中町の病院や県立若狭成人病センター、小浜病院などに勤務され、このたび和泉村に來られました。

## ひろがれ! 私の趣味!

今年度も中央公民館などで長期成人学級がスタートしました。横笛教室や絵画教室、大正琴教室、合唱教室、生け花教室、手作り教室、詩吟教室などいろいろな教室が開講されております。子どもたちにもむけても趣味教室として、

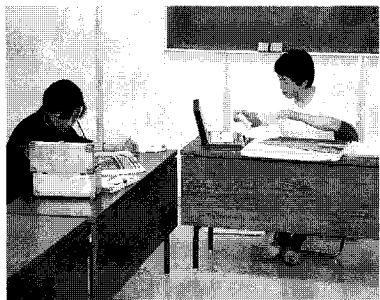

絵画教室



大正琴教室



毛筆教室

太鼓教室、英会話教室、毛筆教室などが開かれております。

これはある先生が合唱教室をのぞいた時の「コマです。「どんな様子なのかな?」と見に行くと…。次から次へと楽譜を渡され、気づいたらいつしよに歌っていました。すぐに打ち解けられる雰囲気で大変楽しいひとときを過ごしました。」ということ。そこでは男性パートを歌ってくれるメンバーを募集中のこと。興味のある方、ぜひ参加してみませんか? このように他の教室でもまだまだメンバーを募集中です。初心者大歓迎です。趣味の世界を広げてみませんか。長期成人学級のお問い合わせは、教育委員会までお願いします。

## どうなる福井! どうする和泉!

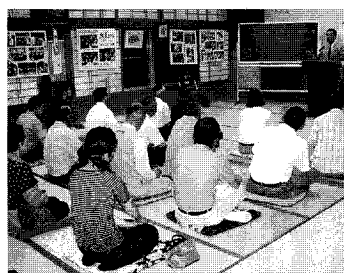

六月二十一日、中央公民館で、第一回むらづくり講演会が開催されました。講師に県情報開発研究所長の坪川常春氏を招き、「どうなる福井! どうする和泉!」という演題で講演をされました。

会場には三十三名の村民の皆さんが来られました。少子高齢化問題・合併問題などについて、ユーモアたっぷりに、時には辛口で、わかりやすく解説してくれました。会場のみなさんも時折うなずきながら、大変熱心に講演を聞いていました。

坪川氏のご講演のキーワードは「ネアカに! 前向きに!」というものでした。「現在和泉村が頭を悩ませている諸問題は、和泉村だけが抱えている問題ではなく日本全体が抱えている問題である。何も和泉村だけではない。だから、塞ぎ込まずに、諸問題に対し前向きに取り組んでいくべきだ。そんな発想転換をしよう。」坪川氏はこのように語りました。肩の力がスッと抜け、本当に明るい気分になる、そんな講演会でした。

ふきとり・  
売り

六月十二日、四時間目から七時間目を利用して、ふるさと学習の一環でふきとりをしました。

「自然の恵みに感謝するとともにふるさとの自然や環境を愛し、大切にすることを育む。」「グループで協力して活動し、勤労の喜びを体験する。」などを目的として行われ、場所は、長野電力所近辺で、一年生から六年生までが各班に分かれてふきを採りました。その後、長いものや短いものなど選別作業を行いました。

十三日は、その採れたての新鮮なふきを九頭竜湖駅前の特産物販売所近くで売りました。新鮮なふきは約十五分で全て売り切れしました。

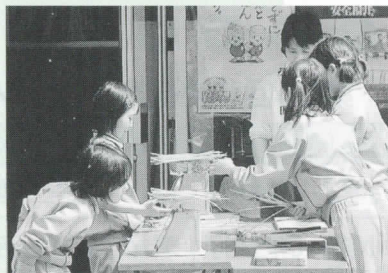

小学校

その後、保育所の前の道を渡り、国道の横断歩道も渡りました。トラックやダンプ、乗用車がビュンビュン通るので、子どもたちは、とても緊張して、命の大切さを再確認した子ども達でした。

交通安全教室

五月二十二日に交通安全教室がありました。大野警察署より黒田交通巡視員が朝日保育所に来所、交通ルールを教えてくださいました。

車はどこを走るのがかや、人はどこを歩くのかをカードを使って確認し、その後、道の安全なわたり方を練習しました。保育所の中で、「右をみて、左をみて、もう一度右をみて車がこなかったら手をあげてわたりましょう」と教えてもらった通りにみんなで練習しました。

保育所



6月1日、朝日小学校児童会と、和泉中学校生徒会、PTAによる資源回収が行われました。

「児童や生徒が額に汗を流して働くことの意義を学ぶ」ことを目的として実施され、空き缶や、空きビン、古新聞、古雑誌、衣類の回収を行いました。各地区を親子で軽トラックでまわり、回収物を積み上げ、とても貴重な体験をすることができました。

資源回収

朝日小学校児童会  
和泉中学校生徒会



緑の少年団活動の一環として

中学校

四月二十三日、緑の少年団（二年生）は、募金活動に村内の各事業所へお願いに上がり、皆さんから貴重なお金をいただきました。

緑の募金は、「緑の募金による森林整備等の推進に関する法律」に基づいて行われました。

募金された大切なお金は、一度、県の緑化推進委員会に集められ、みんなが豊かな緑と水に恵まれた生活環境の中で過ごせるよう、地域の緑化推進や、学校の整備などに、分配されます。







**第22回** **参加者募集**  
**奥越マラソン和泉大会**

とき 10月13日(日)  
ところ 九頭竜国民休養地  
種目 2、3、5、10キロ、ハーフの部  
参加料 親 子=1,100円  
小・中学生= 500円  
高校生= 600円  
一般=1,100円



※成績表を希望しない者は各100円を引いた額  
**申込締切** 9月13日(金)午後5時まで。  
郵送の場合は当日消印有効。  
**申込方法** 参加料を添えて所定の振込用紙にて申し込みください。  
郵送の場合は現金書留か郵便小為替で。  
**申込・問合せ先** 和泉村教育委員会

# SPORTS

**第十回**  
**偕生慈童苑苑長杯**  
**小中学生卓球大会**

六月八日、大野市のエキサイト広場大アリーナで第十回偕生慈童苑苑長杯小中学生卓球大会が行われ、次の方々が入賞されました。

小学六年生女子の部  
二位 三嶋 真世  
小学四年生以下女子の部  
三位 道岸 沙和  
原 望月

## 軽運動教室「ちょっと汗を流す時間」

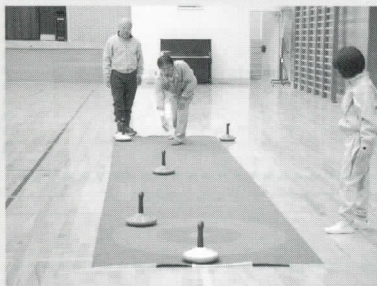

和泉村体育指導委員会で、「たまにはみんなで集まって、楽しく汗を流しましょう」ということで、軽運動教室を行っています。幅広い年代の人が気軽に楽しめるように、ルール、用具ともに工夫された「ニュースポーツ」を中心に行っていますので、初めての方でも、来たその日から一緒にゲームを楽しめます。

第一回は「ソルトレイクオリンピック」で一躍有名になった「カールリング」の室内版「ユニカール」と「カローリング」を行いました。みなさん体験するのは初めてでしたが、十五分ほどの練習後、早速ゲームを体験しました。激しい動きを必須としないため、老若男女が一緒になって楽しむことができます。

なお、軽運動教室「ちょっと汗を流す時間」は……



○参加申込不要  
○途中参加OK(午後八時くらいまでに会場に来ていただければ十分楽しめます。)  
○タオル、運動靴以外の持ち物は不要  
という、たいへん参加しやすい教室となっております。

●今後の予定●

8/27(火) 村民ゲートボール大会  
9/ 2(月)・9/3(火)  
村民ソフトボール大会  
9/29(日) **村民体育大会**  
11/ 7(木) 村民卓球大会

【今後の予定】

**7月、9月**  
夜7時～9時 ターゲットバードゴルフ  
会場＝村民グラウンド

**11月、2月**  
夜7時～9時 インディアカ  
会場＝11月 村民体育館(上大納)  
2月 農林業者  
トレーニングセンター

# 国民健康保険税(料)を わかって納めよう!!

国保だより

## What

### 何を納めるの？

#### 国民健康保険税(料) (介護分)

国保に加入している40歳以上65歳未満の人(介護保険の第2号被保険者)のみが納めます。

所得割	資産割	均等割	平等割
第2号被保険者の所得に応じて計算	第2号被保険者の資産に応じて計算	第2号被保険者の人数に応じて計算	第2号被保険者がいる世帯にいくらと計算

※市区町村によって、組み合わせは異なります。  
※医療分と介護分の保険税(料)の上限額(賦課限度額)は別々に決められます。

## Who

### 誰が納めるの？

国保では、大人や子ども・世帯の区別なく、一人ひとりが被保険者ですが、加入は世帯ごとで行い、世帯主がその届け出をします。保険税(料)も世帯ごとに決められ、世帯主が納めます。

65歳以上の人の介護保険料についても、世帯主に連帯納付義務があります。

## When

### いつから納めるの？

保険税(料)は届け出をしたときからではなく、国保加入の資格を得た月、例えば職場の健康保険を抜けたり、ほかの市区町村から転入してきた月の分から納めます。

国保加入の届け出が遅れると、資格を得た月までさかのぼって納めます。

## Where

### どこへ納めるの？

世帯主あてに納付通知書が送られてきますので、それにしたがって国保へ納めてください。忙しくて納期限を忘れがちな人には便利な口座振替をおすすめします。

## How

### どのように納めるの？

#### 40歳未満の人の納め方

国保の保険税(料)【医療分】のみを納めます。

#### 40歳以上65歳未満の人の納め方 (介護保険の第2号被保険者)

国保の保険税(料)【医療分】に、介護分をプラスして、ひとつの国保の保険税(料)として納めます。

国民健康保険税(料)

医療分

+

介護分

#### 65歳以上の人の納め方 (介護保険の第1号被保険者)

国民健康保険税(料)

医療分のみ

国保の保険税(料)

【医療分】と  
介護保険料は  
別々に納めます。

介護保険料

## Why

### なぜ納めなくてはいけないの？

みんなの保険税(料)で支えられている国保だから……

特別な事情もないのに、長い間滞納するとペナルティーがあります！

こんなことのないように保険税(料)は納期限内に納めましょう！

お問い合わせ

役場総務課 村民生活係

☎78-2111

# 外国人の不法就労防止に

## 在留資格の確認を

外国人の雇用に当たっては必ずパスポート等を見て在留資格の確認を！  
「短期滞在」等働くことが認められていない在留資格の外国人を雇用することはできません！ \*詳しくは、お近くの地方入国管理局・支局・出張所にお尋ねください。

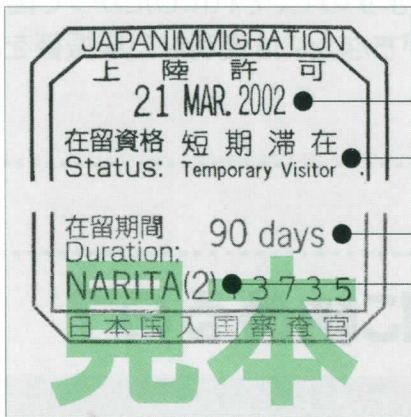

2002年3月21日に

観光、親族訪問など、短期間日本に滞在する目的で

在留期間90日を得て

成田空港第2旅客ターミナルビルから上陸したことを意味しています。

### 働くことを認められていない外国人を雇った事業主や不法入国を援助した人等に対して、次のような罰則の適用があります。

働くことが認められていない外国人を雇ったり、その雇用をあっせんした人等

**3年以下の懲役・  
200万円以下の罰金**

営利目的で集団密航者を入国・上陸させたり、上陸後の集団密航者を輸送したり、かくまったりした人等

**1年以上10年以下の懲役及び1,000万円以下の罰金**

営利目的で、又は偽造旅券等を外国人に提供して、不法入国・上陸を援助した人

**3年以下の懲役・  
200万円以下の罰金**

#### 就労活動が認められていない在留資格

在留資格	該当例
文化活動	日本文化の研究者等
短期滞在	観光客、会議参加者等
留学	大学、短期大学等の学生
就学	高等学校、専修学校（高等又は一般課程）等の生徒
研修	研修生
家族滞在	就労外国人等が扶養する配偶者・子

\*資格外活動許可を得ている場合は、許可された範囲で就労することができます。

#### 就労の可否は指定される活動の内容によるとされるもの

在留資格	該当例
特定活動	外交官等の家事使用人、ワーキング・ホリデー及び技能実習の対象者等

#### 身分・地位に基づく在留活動が認められるもの (活動に制限がないので就労活動もできる)

在留資格	該当例
永住者	法務大臣から永住の許可を受けた者
日本人の配偶者等	日本人の配偶者・実子・特別養子
永住者の配偶者等	永住者・特別永住者の配偶者及びわが国で出生し引き続き在留している実子
定住者	インドシナ難民、日系3世、外国人配偶者の連れ子等

\*「特別永住者」も活動に制限がありません。

#### 就労活動が認められる在留資格（活動が特定される）

在留資格	該当例
外交	外国政府の大使、公使、総領事等及びその家族
公用	外国政府若しくは、国際機関等の公務に従事する者及びその家族
教授	大学教授等
芸術	作曲家、画家、著述家等
宗教	外国の宗教団体から派遣される宣教師等
報道	外国の報道機関の記者、フォトグラファー
投資・経営	外資系企業等の経営者・管理者
法律・会計業務	弁護士、公認会計士等
医療	医師、歯科医師等
研究	政府関係機関や企業等の研究者
教育	高等学校・中学校等の語学教師等
技術	機械工学等の技術者
人文知識・国際業務	通訳、デザイナー、企業の語学教師等
企業内転勤	外国の事業所からの転勤者
興行	俳優、歌手、ダンサー、プロスポーツ選手等
技能	外国料理の調理師、スポーツ指導者、航空機等の操縦者、貴金属等の加工職人等

ご協力ください。

## ご存知 ですか？

「短期滞在」の在留資格での労働や不法残留者の労働など、法的に認められていない**不法就労**が問題になっています。私たちがよりよい国際交流を推進し、社会の健全な発展を図るためには、この問題について正しく理解し、外国人の不法就労をなくすよう心がけることが大切です。

### いろいろな問題が発生しています

不法就労する外国人の存在は、労働面だけでなく、風俗、治安などいろいろな分野にわたって、様々な問題を引き起こしつつあります。

また、不法就労をしている外国人自身も、搾取されたり、労働災害に遭っても十分な救済を受けられないなど人権上不幸な目に遭うことがあります。

これらは日本社会における重要な問題であり、いま、適切な対応をとることが必要とされています。

### 不法就労活動とは

- 在留資格をもって在留する外国人が資格外活動許可を得ることなく行う収入を伴う就労活動。  
(ただし、資格外活動の許可を得ている場合は合法活動となります。)
- 不法入国者、不法上陸者、不法残留者等が行う収入を伴う就労活動。

### 入国管理局では様々な対策を講じています

法務省入国管理局では、不法就労外国人33,508人(平成13年)に退去強制手続を執るなど様々な対策を講じています。

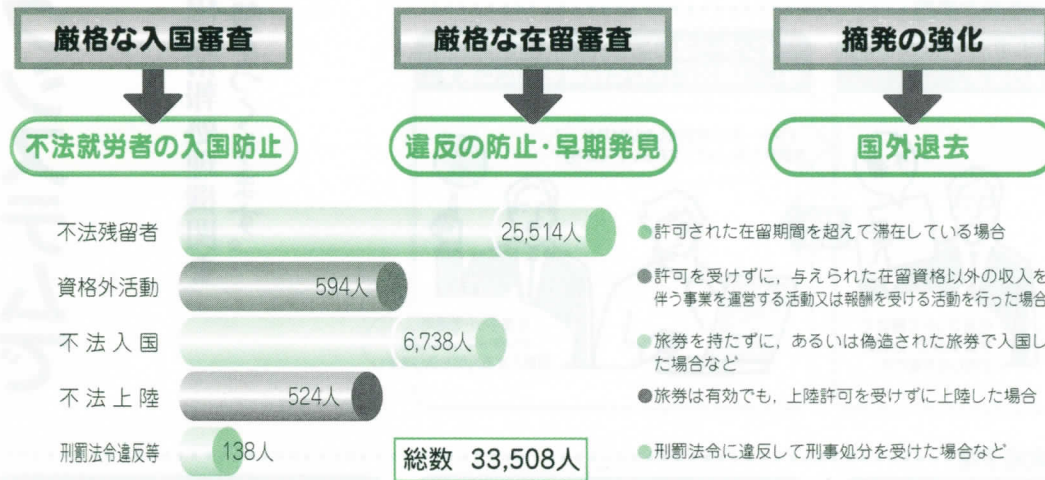

### 高水準で推移している不法残留者数

外国人の一部には日本へ不法入国したり、在留期間を超えて日本に滞在する人たちがいます。日本に不法残留する外国人の数は、平成5年をピークとして減少しており、平成14年1月1日現在で約22万4千人となっています。その大部分が不法就労しているものと見られています。

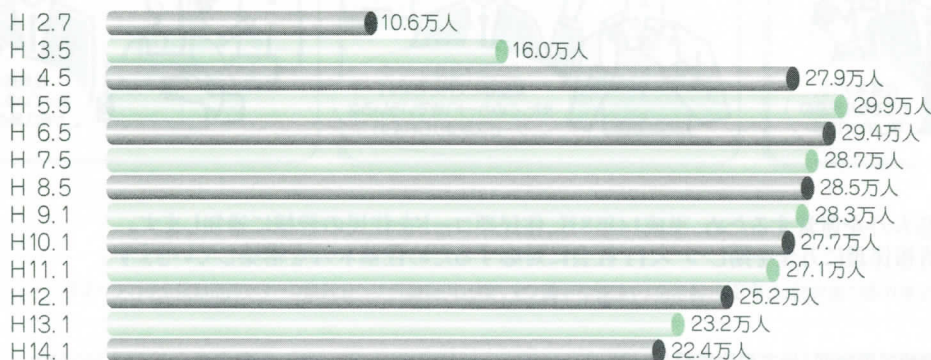

住民基本台帳ネットワークシステムの概要

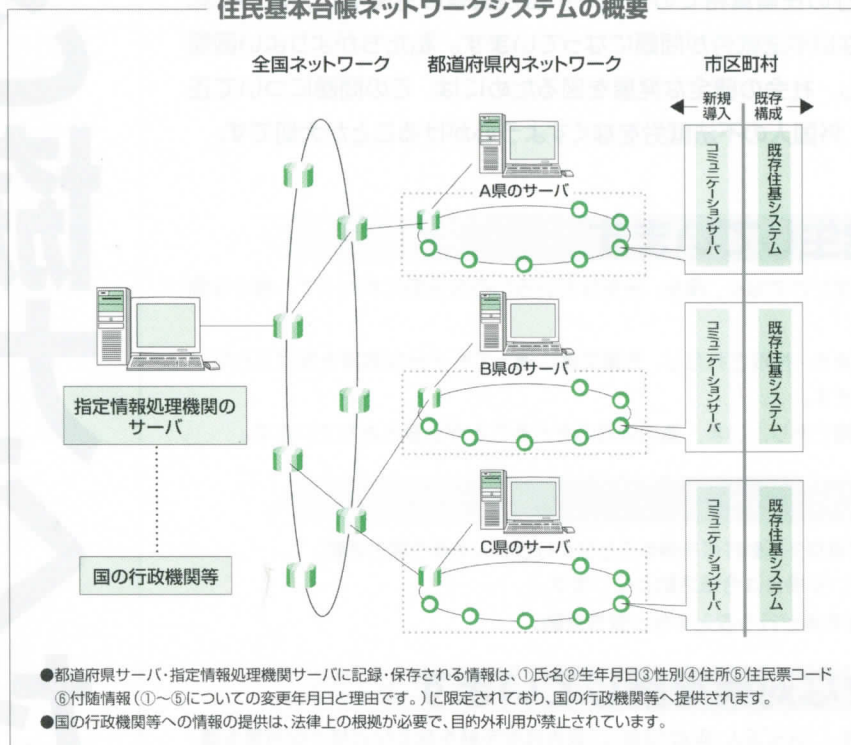

# 住民基本台帳ネットワークシステムで ひらくIT社会

全国の市区町村の住民基本台帳と都道府県・指定情報処理機関をネットワークで結び、電子政府・電子自治体の基盤をつくります。

●平成14年8月以降順次実施●

各種行政手続の住民票の写しの添付が、不要となります。

住民票の写しを忘れてしまったわ

不要

さらに  
将来は...

住基ネットで確認できますので、住民票の写しは不要です!

インターネット申請に際し住民票の写しの添付に代わる役割を果たします。

インターネット申請をしたいけれど、住民票の写しはどうすればいいのかな

住基ネットを活用し、インターネット申請を可能とする方を講じます!

●平成15年8月実施予定●

全国どこの市区町村でも住民票の写しの交付が受けられます。

住民票の写しをとるために、仕事を休まなくちゃならないわ

住基ネットで、どこでも住民票の写しがとれます!

住民基本台帳カードでいろいろなサービスが受けられます。

印鑑登録証や公共施設利用カード、たくさんのカードがあつて大変だ

住民基本台帳カードが希望者に交付されます。また、このカード1枚でいろいろなサービスが受けられます!

住民基本台帳カードを持っている方は、転入転出時に窓口に行くのが一回ですみます。

引越しの忙しい時に2回も役所に行くのは大変ね

住民基本台帳カードを持っている方は、窓口に行くのが転入時の一回ですみます!

住基ネットを運営するため、平成14年8月、住民票コードを住民の皆様へ通知します。個人情報保護に万全を期しつつ、IT社会に対応するため住基ネットを構築していきます。

— 住民票コードは無作為に抽出された番号で、請求により変更が可能です。また、民間部門での住民票コードの利用は禁止されています。—

# 国民年金広報のまど

## 学生納付特例制度の届出はお済みですか!?

満二十歳以上であれば学生の方も国民年金に加入して保険料を納めることになっていきます。

ところが、収入の無い方がほとんどであり、本人が保険料を納めることが困難なので、在学期間中の保険料を社会人になってから納めるという学生納付特例制度が設けられています。

学生本人の前年の所得が六十八万円以下であるときは届出（申請）をして承認されれば保険料の納付が猶予されます。

☆学生納付特例期間中の障害や死亡といった不慮の事故には、障害基礎年金又は遺族基礎年金が支給されません。

☆学生納付特例期間は、老齢基礎年金の受給資格要件には算入されませんが年金額には反映されません。満額の老齢基礎年金を受けるため

にも、学生納付特例期間については、十年以内に追納（保険料を遡って納めること）してください。

☆学生納付特例は届出のあった月の前月から承認することとなります。承認される前の期間について、保険料を納めなければ保険料の未納期間となり、その間に事故等で障害が残っても障害基礎年金が支給されません。

なお、学生である間は、毎年度届出することが必要です。

## 保険料は便利で 確実な口座振替で!!

平成十四年四月分以降の保険料から全国の銀行、郵便局（簡易郵便局含む）、農協、信用組合、信用金庫、労働金庫等で納めることができるようになりました。このため、全国どこでも口座振替ができるようになります。ますます便利になりました。

☆保険料は預貯金口座から毎月自動的に引落しされますので、確実に納め忘れがありません。

☆毎月窓口で保険料を納める手間や時間がかかりませんので、とても便利で安心です。

## 海外に 居住されている方の 国民年金加入について

国民年金では、二十歳から六十歳になるまでの四十年間保険料を納めることで六十五歳から満額の老齢基礎年金を受給することができます。

第1号被保険者の加入手続きは役場窓口になっていますが、海外に住んでいる人は、日本に住居登録がされていないため加入手続き、保険料の納付ができません。

しかし、次の二つの要件に該当する人は国民年金に任意加入することができます。

☆海外に住んでいる二十歳以上六十五歳未満の人  
☆日本国籍がある人

このような時は、国内に「協力者」を定めて加入手続きや保険料の納付を行うことができます。

なお、昭和三十年四月一日以前に生まれた方で、老齢基礎年金を受け取るために必要な受給資格期間が無いときは、さらに七十歳になるまで任意加入することができます。

詳しくは次のところにお気軽にお問い合わせください。

- 福井社会保険事務所  
☎〇七七六―二三―〇〇二
- 福井年金相談サービスセンター  
☎〇七七六―二一―四一六五
- 和泉村役場 総務課村民生活係  
☎七八―二二―

8月は「電気使用安全月間」です。  
電気はムダなく安全に使いましょう

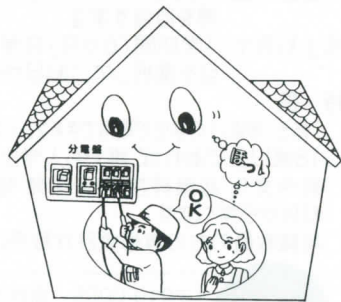

受けて安心、安全調査

ISO 9002 認証登録  
北陸電気保安協会

## 児童手当を受けられる方へ

### ◎児童手当制度の目的

児童手当制度は、児童を養育している家に手当を支給することにより家庭における生活の安定に寄与するとともに、次代の社会を担う児童の健全な育成及び資産の向上に資することを目的としています。

### ◎児童手当のしくみ

支給の対象となるのは、6歳到達後最初の3月31日までの間にある児童（義務教育就学前の児童）を養育している人に支給されます。

ただし、前年（1月から5月までの月分の手当については前々年）の所得が一定額以上の場合には、児童手当等は支給されません。

支給される手当の額は、

- 第1子 5,000円（月分）
- 第2子 5,000円（〃）
- 第3子以降 10,000円（〃）

となっており、認定請求した日の属する月の翌月から開始され、支給事由の消滅した日の属する月分で終わります。

なお、原則として手当は、毎年2月、6月、10月に

それぞれの前月分までが支給されます。

また、所得制限限度額により児童手当を受けられないサラリーマン（厚生年金等に参加している人）についてはその前年（1月から5月までの月分の手当については前々年）の所得が一定額未満の場合に限って、特例給付（児童手当と同額）が支給されます。

平成14年度における所得制限限度額は、次のとおりですが、所得には一定の控除があり、また、所得制限限度額は、年によって変更されたりしますので、お気軽に総務課へお問い合わせ下さい。

※平成14年度所得制限限度額は13年度と変更ありません。

平成14年度所得制限限度額（児童手当） 厚生年金などの加入者の場合、特例により以下の限度額が適用されます。（特例給付）

扶養親族等の数	所得制限限度額（万円）	扶養親族等の数	所得制限限度額（万円）
0人	301.0	0人	301.0
1人	339.0	1人	339.0
2人	377.0	2人	377.0
3人	415.0	3人	415.0
4人	453.0	4人	453.0
5人	491.0	5人	491.0

## 自宅がキャンパス「放送大学」

放送大学はテレビ・ラジオを利用して授業を行う正規の大学です

—平成14年度第2学期学部生・大学院修士科目生及び平成15年度大学院修士全科生学生募集—

### 【募集期間】

教養学部・大学院修士科目生：平成14年8月15日（木）まで  
 大学院修士全科生（平成15年度）：  
 平成14年9月1日（日）～平成14年9月14日（土）

### ★視聴方法

・スカパーフェクTV！（テレビ205ch・ラジオ500ch）全国放送中！

### 【教養学部】

### ★学生の種類

- 全科履修生（4年以上在学し、「学士（教養）」の学位の取得を目指す学生）
- 選科履修生（1年間在学し、希望する科目を履修する学生）
- 科目履修生（1学期間「6か月」在学し、希望する科目を履修する学生）

### ★特長

- 「学士（教養）」の学位が取得できます。（全科履修生）
- 15歳以上であれば、誰でも入学でき、人文・社会・自然・産業等の幅広い分野の科目（約300科目）から学べます。（選科・科目履修生）
- 短期大学・専門学校などからも3年次編入学ができます。（全科履修生）
- 入学試験はありません。

### 【大学院】

### ★学生の種類

- 修士全科生（原則として2年間在学し、「修士（学術）」の学位の取得を目指す学生）
- 修士科目生（1学期間「6か月」在学し、自分の学習・研修したい科目を選択して、1科目から履修する学生）

### ★特長

- 「修士（学術）」の学位が取得できます。入学者選考を行います。（修士全科生）
- 18歳以上であれば、誰でも入学出来ます。（修士科目生）
- 総合文化・政策経営・教育開発・臨床心理の4つのプログラムの科目から学べます。
- 現職教員の方の専修免許状取得に利用できます。

## 交通遺児育英会奨学生募集

### (1) すべての奨学生に共通の応募資格

保護者等が自動車事故や踏切事故など、道路における交通事故で死亡したり、重い後遺障害のために働けず、経済的に修学が困難な生徒・学生であること（申込時29歳までの人）

※著しい後遺障害とは、自動車損害賠償保障法施行令別表第2の第1級から第7級までの障害です。

（身体障害者福祉法の第1級から第4級がほぼこれに相当します）

### (2) 奨学金の種類と額

奨学金の月額（各四半期の中である5月・8月・11月・2月に3か月分ずつ貸与。無利子）

学 校	1 年 生	2 年 生	募集人員
高等学校及び高等専門学校	2万円、3万円又は4万円から選択	国・公立 3.5万円 私 立 4万円	400人
大 学 院	5万円、8万円又は10万円から選択	10万円	20人
大学・短期大学	4万円、5万円又は6万円から選択	国・公立 一般貸与 4万円 特別貸与 5万円 私 立 一般貸与 5万円 特別貸与 6万円	300人
専修学校専門課程及び各種学校	4万円、5万円又は6万円から選択	5万円	100人
専修学校高等課程	2万円、3万円又は4万円から選択	貸与しない	

### 問い合わせ先 財団法人交通遺児育英会

〒102-0093 東京都千代田区平河町2-6-1 平河町ビル4F  
 ☎ 03-3556-0773（直通） 0120-521286（フリーダイヤル）  
 （受付時間：9:00～17:30 土、日、祝祭日、本会の休業日を除く）  
 ホームページアドレス <http://www.kotsuiji.com>

### 資料請求 お問い合わせ先

〒919-0005 福井市大手3丁目11-17  
 放送大学福井学習センター（県民会館6階）  
 ☎ 0776-22-6361  
 放送大学ホームページ <http://www.u-air.ac.jp/hp>



## 被害者を 支援しています



犯罪の被害にあっても「話を聞いてもらえるだろうか」とか「どこに相談したらよいのかわからない」と、一人で悩んでおられませんか。

警察では、こうした皆様のお力になれるように、いろいろな被害者支援の取組を行っています。

個人のプライバシーは必ず守ります。一人で悩まずに、次の相談窓口にお電話ください。

### 警察安全相談電話

(警察に関するいろいろな相談)

☎#9110か0776-26-9110

24時間受付 ●●●●●●●●●●

### NPO法人 福井被害者支援センター

(犯罪被害に遭われた方の悩みや心のケア等を支援するボランティアによる相談)

☎0776-32-5111

火曜日 15:00~19:00

土曜日 13:00~19:00

## 日本全国どこの現場でも 建退共制度!!

建設現場で働く方々の退職金は安全・確実・有利な

## 「建退共制度」をおすすめ

### 建設事業主のみなさまへ

- 申込手続きは簡単です!(加入時に経費はかかりません)
- 経営事項審査で加点されます。
- 掛け金は全額非課税で国が一部を補助します!

### 建設現場で働くみなさまへ

- 建退共の手帳を持っていますか?
- 事業主が変わっても退職金は通算して計算されます!

加入者還元のための宿泊割引・レンタカー割引等の提携サービス事業も行っております。

詳しいことは、建退共福井県支部へお問い合わせください。  
〒910-0854 福井市御幸3-10-15 福井県建設会館内  
☎0776(24)1184 FAX0776(27)3003  
建退共本部のホームページを開設しました。  
退職金の試算ができますので、ぜひアクセスしてください。  
ホームページアドレス <http://www.alles.or.jp/~kentail/>

## 平成14年度 国家公務員 入国警備官採用試験 受験案内

高等学校卒業程度 人事院・法務省

受験資格 昭和54年4月2日～

昭和60年4月1日生まれの者

採用予定数 約40名

### 試験日程・試験種目

受付期間	7月25日(木)～8月8日(木) (土曜日、日曜日は除く。) ◎申込書の提出はできるだけ郵送にしてください。(8月8日消印有効) ◎申込先は4ページ表に掲げる官署に行ってください。 ◎受付時間9時～17時		
第1次試験	実施日	試験種目	合格発表日
	9月29日(日) 8:50(開始)～ 12:45(終了)	教養試験 作文試験	10月16日(水)
第2次試験	10月24日(木)	人物試験	(最終合格者発表)
	10月25日(金) ※第1次試験 合格通知書で 指定する日	身体試験 身体測定 体力検査	11月14日(木)

### 問い合わせ先 第1次試験地

法務省名古屋入国管理局

〒460-0001 名古屋市中区三の丸4-3-1

名古屋法務合同庁舎

☎(052)955-0927

法務省大阪入国管理局

〒540-0012 大阪市中央区谷町2-1-17 大阪第2法務合同庁舎

☎(06)6941-0771

※入国警備官の職務に関する情報は、法務省のホームページ  
<<http://www.moj.go.jp>>に掲載しています。

### 受験票の発送等

- 受験票は郵送(9月13日に発送する予定)しますが、9月19日までに到着しないときは、第1次試験地、申込書提出月日、連絡先電話番号などを明示して、申込先に問い合わせてください。
- 受領した受験票には、本人であることが明りように確認できる写真(3か月以内に撮影した脱帽、上半身、正面向きの縦4cm横3cmのもの)をはり、第1次試験当日に必ず持参してください。  
なお、受験票に写真がはられていない場合は、受験できません。
- 郵送による受験の申込みは、必ず郵便局の窓口で配達記録郵便扱いにして、控えを受験票が届くまで保管してください。

### 入国警備官は……

全国の地方入国管理局・同支局・同出張所、各入国者収容所入国管理センターにおいて次のような業務に従事します。

- 不法入国者や不法残留者などの違反事件の調査
- 収容令書又は退去強制令書を発付された外国人の摘発・違反調査、収容、護送、送還
- 入国者収容所入国管理センターなどにおける被収容者の処遇、施設の警備

穴馬のむかし話(七)

「穴馬の古狐」

昔、穴馬に年老いた狐が住んでいて道を通る人をたびたび脅したり、いたずらしたりしていた。

ある時、穴馬に泊まっていたお武家さんがこの話を聞いて「このあたりに人をだます狐がいるようだ、わしが退治してやろう……」と、村の人の注意も聞かず出かけて行った。「お侍さん、ここには利口な狐が住んでいて、どんな人でもすぐだまされてしまう……お氣をつけてな……」何の……心配するな……狐が出たらとっ捕まえてお前らに土産にしてくれるわ」

と、狐が出るというところまでずいぶん歩いたが、一向に狐が出る氣配がない。秋の日に西に傾き始め、薄暗くなった頃「狐め、わしに恐れをなしたな……もう日が暮れかかった。帰るとしよう……」と、帰りかけたとき、向こうのほうから草刈鎌を背負いだ娘が歩いて来た。

「うん……これだな。とうとう出たな……狐め……目にもものみせてくれるぞ……」娘が通り過ぎるのを待って「この悪狐!! いくらきれいな娘の格好しても、わしはだまされんぞ……!!」持っていた杖で思い切り娘の頭をたたいた。「きゃあ……!!」突然の事に娘は避けることも出来ずその場に倒れこんでしまった。「うん……これでよい……どうじゃ狐め」近くにあったふじの

つるで娘の身体を巻きつけ、背中にかかって歩き出すと、しばらくして年取った女が「もし、お武家さん、この道で若い娘と出会わなかったでしょうか?」とたずねた。

「いや、先ほど若い娘に化けた狐を退治したが、人間の娘には会わない」「お武家さんの背負っているのは……なんじゃ……それはわしの娘では無いか……?」娘をどうしたのじゃ……?」驚いて下に下ろして「これは……狐じゃ……人を化かす悪狐じや……勘違いするな……!!」

「何を言う……お。お前、お前はわしの大切な娘を殺したのじゃな……ひどい人じや……可愛そうに……」母親はぐったりしている娘を抱きかかえて泣きじゃくった。「さ……では、これは本物の人間の娘だったのかな……早まったことをしたワイ……そう云えば何時までも尻尾を出さぬワイ……さて、どうしたものかな……!!」そこへ、通りがかりの坊様が来て「どうしたのじゃ……この暗闇の中では、又、悪狐が来るぞ……」

母親は事の仔細を話して「そんなわけでお侍がわしの大切な娘を殺してしまつたのじゃ……わしは明日から誰を頼りにいきたらよからうの……」聞いていたお坊様は「なるほどの……お侍も人のためにと思つて古狐を退治しようとして、間違つて娘を殺してしまつたのじゃな……悪氣は無かつたものの……娘を殺された母親の身にもなつてみるのと……はて、どうしたものかな……」考え込んでしまつた。「こうなつたら、わしも武士、ここで腹

を切つてお詫びをしよう……」今にも腹をきりそうになつた「いや、待て、腹を切るよりここで坊主になつて娘をとむらいなさい、そしてわしの弟子になつて娘の供養をするのじや、母御もこれで納得してくれぬか……?」お坊様の言うことで「よし、決まつた、早速ここで出家しよう、今から得度式を執り行かう……」急なことで、かみそりを研ぐ暇が無い、少し切れにくくなつてはいるが、我慢しなさい……」

「では、始めますぞ……なんまいだ……ナンマイダ……ぞりぞりぞり……!!」「あいた……痛……痛……あいた……」お坊様、あまり痛くて我慢できせん……うーむ、痛いでござる……」あまりの痛さに悲鳴をあげた。「かみそりがさびているので少し痛い我慢しなさい、腹を切ることを思えば、このくらいなんでもないじやろ……」氣を失うほどの痛みで、うんうんうなつてその場にうずくまつてしまつた……」しばらくして、ふと我に帰ると、死

んだはずの娘も、母親も、お坊さんも居なくなつていた……自分の回りは髪の毛がちらばり、頭はずきずき痛む。何とか氣をとり直して村まで帰ると……「まあ、まあ、その頭はどうなされた……うたいへんな怪我じや。狐にかまれた跡じや、これは痛がるう……」頭に狐の歯の跡が無数にあるのに驚いて「さては、あの古狐にだまされて頭をかじられたのじやな……!!」「やられた!! 娘も母親も坊主も皆、狐だったのか……!!」……

税関では、お預かりしている次の通貨・証券などをお返ししています。

- ◇終戦後、各地から引き揚げてこられた方々が上陸地の税関又は海運局に預けられた通貨・証券
- ◇各地から引揚げの際に総領事館などに預けられた証券
- ◇その他免許証、卒業証書など

お心当たりの方は次へお問い合わせください。ご本人だけでなく、ご家族の方にもお返ししています。

連絡・照会先

大阪税関 監視部 総括部門 〒552-0022 大阪市港区海岸通2-1-4 ☎ 06(6576)3115  
 大阪税関 敦賀税関支署 〒914-0079 福井県敦賀市港町7-1 ☎ 0770(21)0025  
 大阪税関 敦賀税関支署 福井出張所 〒910-0019 福井県福井市春山1-1-54 ☎ 0776(22)1832

食改がい  
2ねんちば  
No.10

# ナスのひき肉はさみ揚げ

たくさんとれすぎて余ったナスのこんな料理は  
いかがでしょうか!

材料		4人前
合いびき肉	.....	200g
ナス	.....	4個
タマネギ	.....	1/2個
A	卵黄	1個分
	塩	小さじ1/2杯
	コショウ	少々
	コムギ粉	小さじ2杯
衣		
卵白	.....	1個分
カタクリ粉	.....	
	.....	大さじ2~3杯
コムギ粉	揚げ油	

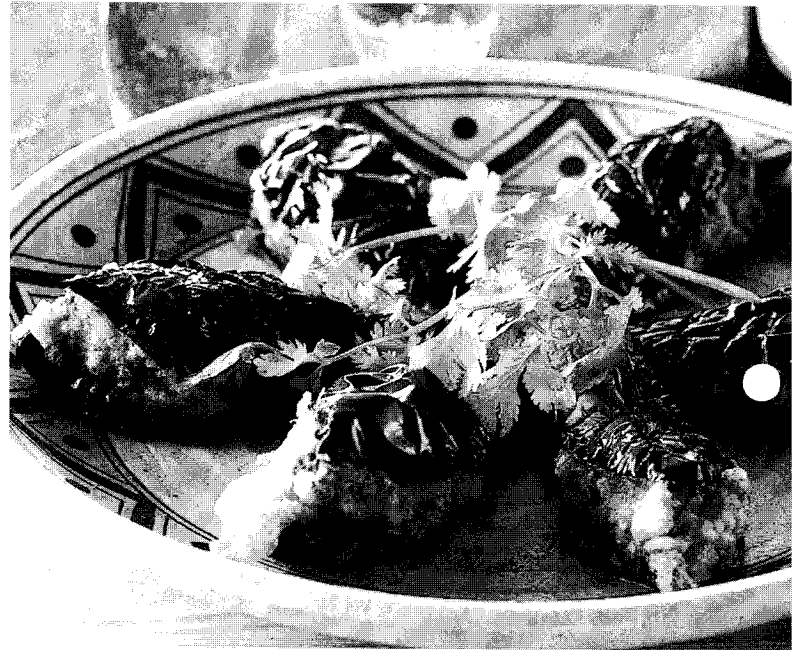

- 作り方**
- ① タマネギはみじん切りにする。
  - ② ひき肉をボウルに入れ、タマネギ、Aを加えて練り混ぜ、肉あんを作る。
  - ③ ナスは縦半分に切って横に切り目を入れ、水にさらしてあく抜きし、水けをよくふき取る。
  - ④ ナスの切り目の内側にコムギ粉を薄くふり、②の肉あんを八等分して詰める。
  - ⑤ 衣の材料を混ぜ合わせ、④の肉あんの見える部分につける。
  - ⑥ 揚げ油を中温に熱し、⑤を入れてからりと揚げ、器に盛る。
- ☆ 香菜があれば中央に飾る。

# ヒジキのヘルシーどんぶり

ヒジキの煮物にひと手間かけて  
どんぶり風にして食べるのは  
いかがでしょうか!

材料(4人前)		ヒジキ(生)300g											
ゴボウ	70g	レンコン	70g	ニンジン	50g	ちくわ小	2本	油揚げ	1枚	サラダ油	大さじ1	卵	2個
塩	少々	キヌサヤ	少々	A(しょうゆ)	大さじ3 1/3	みりん・砂糖	各大さじ1	だし汁	カップ1 1/2	ご飯	4人分		



**作り方**

- ① ヒジキは水洗いして水けを切る。
- ② ゴボウはささがき、レンコンは薄切り、ニンジンは細切り、ちくわは小口切り、油揚げは細かく刻む。
- ③ 鍋にサラダ油を熱し、ゴボウ、レンコンをいため、ニンジン、ちくわ、油揚げ、ヒジキを加えて混ぜていため、Aを入れて汁がなくなるまで煮る。
- ④ 卵は溶いて塩を加え、大きめの炒り卵を作り、キヌサヤは色よくゆでて小さく切る。
- ⑤ どんぶりにご飯を盛り、③のヒジキをのせ、中央に形よく炒り卵とキヌサヤを飾る。



ヒジキの煮物にひと手間かけてどんぶりにしたのが始まりで、大好評の一品です。

## 主な行事予定

7月下旬	山の子塾 カヌー教室 下半原ふれあい湖畔(講師 前田博司)
8月15日(木)	成人式
中 旬	化石体験教室
中 旬	山の子塾 親子キャンプ
27日(火)	村民ゲートボール大会
9月 2日(月)	村民ソフトボール大会
3日(火)	〃
29日(日)	<b>村民体育大会</b>
10月26日(土)	第23回
27日(日)	九頭竜紅葉まつり(九頭竜国民休養地)
11月 7日(木)	村民卓球大会

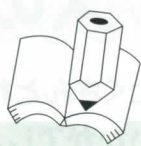

### 役場における

夏季の軽装勤務にご協力ください。

今年も、適正冷房の徹底をはかるために役場を「夏のエコスタイル」宣言事業所として推進することになりました。  
期間は平成十四年六月十七日から九月三十日までです。  
村民の皆様には、軽装で、対応させていただきますが、ご協力をお願いいたします。

## 人々のうづき

### あかちゃん

五月届出分

名前 吉本 文優ちゃん 長女 正和 (上大納)  
保護者 住所



### おめでた

五月届出分

小林 博之さん(大野市)  
明石 由香利さん(朝日)



### おくやみ

四月届出分

嶋田 等さん 七十九歳(貝皿)  
谷口 亮一さん 四十五歳(上大納)  
田中よしゑさん 八十六歳(朝日)  
山本 正男さん 七十二歳(下大納)

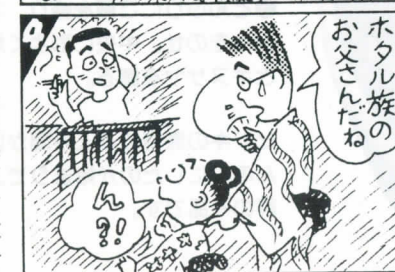
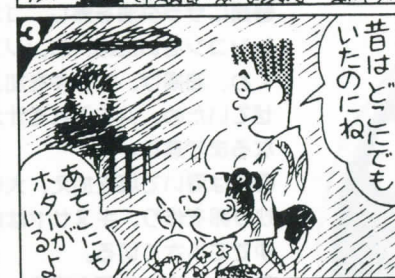



県道白山中居神社朝日線角野前坂地係

## 助役に 山本一郎氏

平成十四年四月一日以降、空席でありました助役に、六月十日付けで元総括課長の山本一郎氏が和泉村議会の同意を得て就任しました。

### ◆略歴◆

昭和四十一年  
和泉村役場職員採用  
昭和五十六年  
住民課長  
その後、総務課長、  
建設課長などを歴任。

台風六号の影響で、福井県嶺北地方には七月九日深夜から大雨・洪水警報が出され、大雨となりました。十日の朝には、奥越地方への大雨・洪水警報に切り替わり、和泉村では、土砂災害の危険性が高くなると判断、午前六時三十分には役場男子職員に召集をかけ、村内パトロール、また、貝皿地区のぶなの木台堤防越水の恐れがあるため土のう積みを行いました。七時三十四分には和泉消防団にも出動召集がかけられました。

午前九時五分に、ぶなの木台地区の住民に避難勧告を出し、社会教育福祉総合センターに十九世帯の四十二人が避難をしました。また、午前十時に和泉村災害対策本部が設置されました。

この日は、和泉中学校、朝日小学校共に休校、朝日保育所も休みとなりました。また、朝早く、県道白山中居神社朝日線後野地係上流スノーセット付近で土砂崩れがあり、前坂家族旅行村に泊まっていた客四人と管理人一人、前坂地区の住民四人は一時、孤立状態となりましたが、正午までには、それぞれ避難をしました。

午前七時二十三分、国道一五八号線、下山「フレアー和泉」より二〇〇m大野よりで土砂崩れのため全面

# 台風六号の大雨 和泉村に大きな 被害もたらす

## 和泉村災害対策本部設置

七十mの大きな土砂崩れで、国道の二車線が通行不能となり、岐阜県へのアクセスは完全にたたれました。十日、午後七時三十分避難勧告が解除、午後八時四十分大雨洪水警報が解除になりましたが、和泉村には大きな被害が残りました。



貝皿地区から見る石徹白川



国道158号線 谷戸口付近

## 台風6号による被害（概算）

平成14年7月17日現在

### 公共土木

道路	17ヶ所	260,000千円
河川（堤防、その他）	4ヶ所	36,700千円
橋梁、流失（損壊）	ヶ所	千円
砂防施設	ヶ所	千円
林野荒廃防止施設	ヶ所	千円

### 施設被害

農業用施設（山原用水道水管橋）	1ヶ所	140,000千円
林業用施設（林道21路線）	180ヶ所	860,970千円
共同利用施設	ヶ所	千円
その他の施設（観光施設）	4ヶ所	210,000千円

### 農林水産 の被害

農地（田）	流失、埋没	0.1ha	4,500千円
	冠水	2.0ha	-千円
農地（畑）	流失、埋没	-ha	-千円
	冠水	0.4ha	-千円
農 産	稲		100千円
	野菜		200千円
	果樹	ha	-千円
	その他（菊）		60千円
水 産	水産物（奥越漁協、取水施設損壊、川合地係）		1,000千円
	その他（奥越漁協放流予定、イワナ・アマゴ絶滅）		500千円
林 産	立木・苗木・薪炭施設・杉		1,000千円
そ の 他			-千円

### 商工業の 被害

商 業	56,190万円×20%	}	112,000千円
観 光			千円
その他			千円

### その他の 被害

鉄道不通	-ヶ所	千円
通信途絶	1回線	4,380千円
電力被害	ヶ所	千円
上下水道施設	ヶ所	千円
その他	ヶ所	千円

**被害総額 1,631,410千円**